

ORIGINALE

**AZIENDA U.S.L.
PESCARA**

Il giorno 06 APR. 2020 nella sede dell'Unità Sanitaria Locale di Pescara

IL DIRETTORE GENERALE F.F.

Dr. Antonio Caponetti, facente funzioni ai sensi dell'art. 3 comma 6 D.Lgs. n. 502/1992, acquisiti i pareri allegati del Direttore Amministrativo e del Direttore Sanitario, ha adottato il seguente provvedimento su proposta del Direttore Medico del P.O. di Pescara e del Responsabile del Servizio Prevenzione e Protezione aziendale:

N. 395

OGGETTO: EMERGENZA SANITARIA DA COVID-19 – MISURE DI CONTENIMENTO DEL RISCHIO BIOLOGICO: APPROVAZIONE REGOLAMENTAZIONE MODALITA' DI ACCESSO E TRANSITO ALL'INTERNO DEL PRESIDIO OSPEDALIERO di PESCARA.

IL DIRETTORE GENERALE F.F.

- Letta e condivisa la relazione dal Direttore Medico del P.O. di Pescara e dal Responsabile Servizio Prevenzione e Protezione Aziendale;
- di cui allegato "A" che costituisce parte integrante e sostanziale del presente provvedimento;
- Visti recenti Ordinanze del Presidente della Regione Abruzzo, emanate ai sensi dell'art.32, comma 3, L. n. 833/1978, recanti misure urgenti per la prevenzione e gestione dell'emergenza epidemologica da COVID-19;
- Le Linee Guida del Ministero della Salute prot.n. 0007865-25/03/2020 aventi ad oggetto "Aggiornamento delle linee di indirizzo organizzative dei servizi ospedalieri e territoriali in corso di emergenza COVID-19";
- Visto il D.Lgs.n. Il D.Lgs. n 09/04/2008 n. 81 recanti norme attuative dell'articolo 1 della legge 3 agosto 2007, n. 123, in materia di tutela della salute e della sicurezza nei luoghi di lavoro;
- Acquisito il parere favorevole del Direttore Amministrativo e del Direttore Sanitario, per quanto di rispettiva competenza

DELIBERA

1) LE PREMESSE COSTITUISCONO PARTE INTEGRANTE E SOSTANZIALE DEL PRESENTE PROVVEDIMENTO;

2) di **PRENDERE ATTO** della Relazione del gruppo di lavoro per l'individuazione degli accessi e dei percorsi interni del P.O. di Pescara, costituito dal Direttore Medico del P.O. di Pescara, dal Direttore Medico dell'U.O. di Ortopedia nonché dal personale dell'U.P.P.S.I., contenente la regolamentazione delle modalità di accesso e di transito all'interno del Presidio Ospedaliero di Pescara, in relazione alle Aree COVID-19 individuate;

3) di **APPROVARE**, conseguentemente, la regolamentazione delle modalità di accesso e di transito all'interno del Presidio Ospedaliero di Pescara, predisposto dal predetto gruppo di lavoro, come dettagliatamente indicato nella Relazione in argomento nonché nelle Planimetrie del P.O. di Pescara, allegate al presente atto quali atti integranti e sostanziali;

4) di **DARE MANDATO** all'U.O.C. Affari Generali per la trasmissione del presente provvedimento alla Direzione Medica del P.O. di Pescara, a tutti i Dirigenti Medici del P.O. di Pescara ed all'U.P.P.S.I., per quanto di competenza;

5) di **DARE ATTO** che il presente provvedimento è immediatamente esecutivo;

6) di **PUBBLICARE** il presente atto sull'Albo Pretorio on line ai sensi del D.Lgs. n.33/2013.

Allegato A

Relazione del Direttore Medico del P.O. di Pescara e del Responsabile del Servizio Prevenzione e Protezione Aziendale

CONSIDERATA l'attuale emergenza epidemiologica da COVID-19, particolarmente diffusiva, a fronte dell'incremento di casi sul territorio regionale, in particolare in quello della provincia di Pescara,

VISTI:

- Le recenti Ordinanze del Presidente della Regione Abruzzo, emanate ai sensi dell'art.32, comma 3, L. n. 833/1978, recanti misure urgenti per la prevenzione e gestione dell'emergenza epidemiologica da COVID-19 e, segnatamente, l'Ordinanza del Presidente della Regione Abruzzo n. 12 del 22/03/2020, in materia di igiene sanità pubblica, indirizzate agli operatori, agli utenti, alle strutture sanitarie
- Le Linee Guida del Ministero della Salute prot.n. 0007865-25/03/2020 aventi ad oggetto "Aggiornamento delle linee di indirizzo organizzative dei servizi ospedalieri e territoriali in corso di emergenza COVID-19" che ha aggiornato il percorso organizzativo dei servizi regionali ospedalieri e territoriali anche con iniziative di carattere straordinario ed urgente fondate sulle disposizioni concernenti il contrasto ed contenimento della diffusione del virus SARS-CoV-2, emanate dal Governo con i Decreti del Presidente del Consiglio dei Ministri nelle date dell' 8/03/2020, 09/03/2020 e 17/03/2020;
- Il D.Lgs. n 09/04/2008 n. 81 recanti norme attuative dell'articolo 1 della legge 3 agosto 2007, n. 123, in materia di tutela della salute e della sicurezza nei luoghi di lavoro;

RAVVISATA la necessità di promuovere l'adozione di misure omogenee finalizzate al contrasto ed al contenimento dell'epidemia di COVID-19 e, contestualmente tutelare la salute degli operatori sanitari, incluso il personale amministrativo e di supporto, oltre alle ditte esterne e gli operatori che, a vario titolo, prestano la propria attività professionale all'interno della Asl;

ATTESO che, il gruppo di lavoro per l'individuazione degli accessi e dei percorsi interni del P.O. di Pescara, costituito dal Direttore Medico del P.O. di Pescara, dal Direttore Medico dell'U.O. di Ortopedia nonché dal personale dell'U.P.P.S.I., ha elaborato un documento inerente la regolamentazione delle modalità di accesso e di transito all'interno del Presidio Ospedaliero di Pescara, in relazione alle Aree COVID-19 individuate, come dettagliatamente indicato nella Relazione del gruppo di lavoro nonché nelle Planimetrie del P.O. di Pescara, allegate al presente atto quali atti integranti e sostanziali;

TANTO PREMESSO E CONSIDERATO, si rimette l'argomento al Direttore Generale per le determinazioni di competenza.

Il Responsabile del Servizio Prevenzione

e Protezione Aziendale
Ing. Antonio Fusich

Il Direttore Medico del P.O.

di Pescara
Dr. Valterio Fortunato

Pescara, 06/04/2020



EMERGENZA COVID-19
contenimento del rischio biologico
Servizio Prevenzione e Protezione per la Sicurezza Interna



**Relazione del Gruppo di lavoro per l'individuazione
degli accessi e dei percorsi interni del P.O. di Pescara**

Edizione 1

Aprile 2020

PREMESSA

L'evoluzione dell'epidemia COVID 19 in corso ha comprovato la necessità di ridurre il rischio di contagio, contenendo il più possibile la possibilità di entrare in contatto con soggetti potenzialmente infetti. A tal fine si rende necessario attuare ogni possibile misura di prevenzione/protezione della salute degli operatori sanitari, del personale amministrativo e di supporto, oltre che delle ditte esterne che a vario titolo prestano la propria opera professionale all'interno del Presidio Ospedaliero di Pescara, nel rispetto delle Indicazioni ad interim per un utilizzo razionale delle protezioni per infezione da SARS-CoV-2 nelle attività sanitarie e sociosanitarie (assistenza a soggetti affetti da COVID-19) nell'attuale scenario emergenziale SARS-COV-2 – aggiornato al 28 marzo 2020 elaborate dal Gruppo di Lavoro ISS Prevenzione e Controllo delle Infezioni e delle disposizioni e raccomandazioni già emanate in ambito nazionale, regionale e aziendale e comunicate ai singoli dipendenti. A tal proposito, per il tempo necessario per la realizzazione del nuovo ospedale riservato ai malati di coronavirus nella palazzina dell'ex Ivap, si illustrano le nuove disposizioni sulle modalità di accesso e di transito risultanti dal Gruppo di lavoro istituito all'interno del Servizio Prevenzione e Protezione della Sicurezza Interna aziendale, con la partecipazione della Direzione Medica del Presidio. Comprendendo il disagio che deriverà da queste disposizioni si ringrazia tutti per la comprensione e la collaborazione prestate.

AREE COVID-19

Piano Terra

- Pronto Soccorso e triage COVID-19
- Radiologia COVID-19 (TAC esterna)
- Ambulatorio di Traumatologia COVID-19
- Sale operatorie COVID-19 n.3 e 4

1° Piano

- Ex Rianimazione (ala ovest)
- Ambulatori COVID-19 (ala ovest)
- Psichiatria COVID-19 (ala sud)

6° Piano

- Malattie infettive (ala ovest)
- ex Geriatria ala SUD,
- Ex Geriatria ala Nord

7° Piano

- Ex-Urologia (ala ovest)
- Pneumologia (ala nord)
- Medicina (ala est)

8° Piano

- Reparto Multidisciplinare Chirurgico COVID-19 (ala OVEST)
- Ecografia Internistica COVID-19 (ala OVEST)

REGOLAMENTAZIONE ACCESSI ESTERNI

PRONTO SOCCORSO => Oltre le ambulanze e gli utenti P.S. devono accedere dal Pronto Soccorso **TUTTI GLI UTENTI COVID-19 POSITIVI** (asintomatici, sospetti, con infezione in corso ecc.) per qualunque motivo si rechino in ospedale. Le ambulanze e gli utenti accedono tutti al **Triage Emergenza COVID-19**, collocato all'ingresso, ed in base all'esito della valutazione afferiscono al percorso dedicato:

1. Il paziente valutato COVID-19 positivo (asintomatici, sospetti, con infezione in corso ecc.) accede al Pronto Soccorso per le necessarie prestazioni.

In caso necessiti di prestazioni di esame TC viene trasferito, munito di mascherina chirurgica, attraverso l'uscita posteriore del P.S. presso la Radiologia. All'attivazione della Radiologia COVID-19 (TAC esterna) verrà trasferito attraverso il percorso indicato nella planimetria allegata, uscita interna anteriore P.S. => corridoio verso Poliambulatori e uscita lato mare dedicata. La divisione del percorso dall'Area NO-COVID-19 è garantita dal posizionamento di sistemi di separazione. Nel caso il paziente non possa indossare la mascherina chirurgica in quanto non collaborante, dispnoico, con CPAP o NIV in corso è necessario utilizzare la barella con isolatore di biocontenimento.

In caso necessiti di prestazioni di traumatologia viene trasferito, munito di mascherina chirurgica, presso l'Ambulatorio di Traumatologia COVID-19, attraverso il percorso indicato nella planimetria allegata: uscita interna posteriore P.S. => a sinistra e quindi nell'atrio adiacente.

In caso necessiti di consulenza specialistica viene trattenuto all'interno del P.S. e visitato in loco dal medico specialista di pertinenza.

In caso necessiti di ricovero viene trasferito nel reparto di pertinenza, munito di mascherina chirurgica, attraverso il percorso indicato nella planimetria allegata: uscita posteriore P.S. => a destra nel corridoio adiacente alla Rianimazione e alla Dialisi 1 => a sinistra nell'atrio fino agli ascensori dedicati G3 e G4. Nel caso il paziente non può indossare la mascherina chirurgica in quanto non collaborante, dispnoico, con CPAP o NIV in corso è necessario utilizzare la barella con isolatore di biocontenimento. La divisione del percorso dall'Area NO-COVID-19 è garantita dal posizionamento di sistemi di separazione.

In caso necessiti di ricovero di paziente affetto da patologia psichiatrica, viene trasportato in ambulanza all'ingresso principale di Accettazione Sanitaria e accede al reparto di Psichiatria COVID-19 dall'ingresso posteriore, al 1° piano ala sud, lato via Fonte Romana, utilizzando lo stesso ascensore in uso per la sezione che ospita i detenuti. Il personale esce dall'ingresso interno, nell'area NO-COVID-19 dopo aver attraversato la zona filtro individuata nella parte del reparto utilizzata per gli ambulatori.

In caso di pazienti pediatriche positive, vista l'esiguità dei casi, si ritiene di ricoverarli in uno spazio dedicato all'interno del Reparto Multidisciplinare Chirurgico COVID-19 (8° piano - ala OVEST); i minori potranno essere accuditi da un solo genitore dopo che questo sia stato adeguatamente informato sui rischi, istruito sulle precauzioni ed abbia sottoscritto una liberatoria sul potenziale contagio.

2. Il paziente giudicato COVID-19 negativo viene trasferito/indirizzato per le necessarie prestazioni al Pronto Soccorso No-Covid, allocato nel ex-OBI, attraverso il percorso indicato nella planimetria allegata, uscita esterna P.S. => ingresso principale Accettazione Sanitaria. La divisione del percorso dall'Area COVID-19 è garantita dal posizionamento di sistemi di separazione.

In caso necessiti di prestazioni di traumatologia viene trasferito/indirizzato presso Ambulatorio di Traumatologia NO-COVID-19 al 2° piano ala sud, attraverso il percorso indicato nella planimetria allegata e utilizzando gli ascensori dedicati. La divisione del percorso dall'Area COVID-19 è garantita dal posizionamento di sistemi di separazione.

In caso necessiti di consulenze e/o ricovero, viene trasferito/indirizzato nel reparto di pertinenza attraverso il percorso indicato nella planimetria allegata e utilizzando gli ascensori dedicati G1, G2. La divisione del percorso dall'Area COVID-19 è garantita dal posizionamento di sistemi di separazione.

Si ritiene sempre indicato approntare una stanza di degenza contigua all'ingresso del reparto, dove collocare i pazienti neoricoverati. È necessario munirli obbligatoriamente di mascherina chirurgica fin tanto che non si ha la risposta dei Test al Coronavirus e poi in base all'esito trattenerli o spostarli nei reparti dedicati.

Ingresso Centro Trasfusionale => Tutti gli Utenti C.T. NO-COVID-19

L'accesso interno è riservato ai soli operatori.

Ingresso Poliambulatorio => Utenti poliambulatorio NO-COVID-19.

L'accesso è consentito solo attraverso le porte lato colli ed il transito è consentito fino agli ascensori come da planimetria. La divisione del percorso dall'Area COVID-19 è garantita dal posizionamento di sistemi di separazione.

Ingresso Accettazione Sanitaria => Ambulanze e utenti non deambulanti NO-COVID-19.

Gli utenti sono indirizzati nell'atrio verso ascensori F5-F6. La divisione del percorso dall'Area COVID-19 è garantita dal posizionamento di sistemi di separazione.

Ingresso sotto la Direzione Sanitaria => Utenti non deambulanti NO-COVID-19.

Gli utenti sono indirizzati nell'atrio verso ascensori F5-F6. La divisione del percorso dall'Area COVID-19 è garantita dal posizionamento di sistemi di separazione.

Ingresso utenti Madonna => Utenti deambulanti NO-COVID-19.

Gli utenti sono indirizzati nell'atrio verso ascensori F5-F6. Gli utenti Onco-ematologia sono indirizzati verso l'ascensore F7, gli utenti TIN, Ostetricia e Ginecologia sono indirizzati verso l'ascensore F8. La divisione del percorso dall'Area COVID-19 è garantita dal posizionamento di sistemi di separazione.

Ingresso chiesa => Solo centralinisti ed operatori blocco operatorio.

Ingresso posteriore lato via Rigopiano => Pazienti dializzati

Ingresso silos sotterraneo => Tutti i dipendenti

- Coloro che usufruiscono dello spogliatoio centralizzato, raggiungono l'Unità Operativa, salendo le scale davanti alla Direzione Medica e utilizzando gli ascensori F3 ed F4 dell'atrio. La divisione del percorso dall'Area COVID-19 è garantita dal posizionamento di sistemi di separazione.
- Coloro che hanno lo spogliatoio all'interno della Unità Operativa, utilizzano in abiti civili gli ascensori F1 ed F2 dal sotterraneo e/o le scale adiacenti.

Si raccomanda il rispetto del distanziamento sociale che deve essere conservato durante tutto il tragitto e anche all'interno degli ascensori, dove si suggerisce di non accedere in numero maggiore di tre.

Inoltre È TASSATIVAMENTE VIETATO FUORIUSCIRE DAI REPARTI COVID-19, vestendo gli stessi dispositivi personali di protezione già indossati all'interno del reparto di degenza.

Al fine dell'utilizzo appropriato dei dispositivi di protezione, si raccomanda che chiunque si muova negli ambienti comuni del P.O. lo faccia indossando esclusivamente L'ABITUALE DIVISA DI LAVORO E LA MASCHERINA CHIRURGICA.

È raccomandato l'accesso al Presidio Ospedaliero solo se dotati di mascherina chirurgica.

REGOLAMENTAZIONE TRANSITO PIANI 1°- 6°- 7°- 8°

Per ciascun piano è attuata la divisione del percorso dall'Area COVID-19 è garantita dal posizionamento di sistemi di separazione e i reparti di pertinenza possono essere raggiunti attraverso il percorso indicato nelle planimetrie e utilizzando gli ascensori dedicati.

In allegato: Planimetrie Presidio Ospedaliero di Pescara con i percorsi orizzontali e verticali.

Il seguente documento è stato elaborato dal Gruppo di Lavoro di lavoro per l'individuazione degli accessi e dei percorsi interni del P.O. di Pescara, istituito all'interno del Servizio Prevenzione e Protezione della Sicurezza Interna aziendale, con la partecipazione della Direzione Medica del Presidio di Pescara:

dr. Valterio Fortunato

dr. Rocco Erasmo

ing. Antonio Busich

geom. Giuseppe Trusso

dr. Galileo Camplone

dr. Antonio Sgarro

dr.ssa Dalia Palmieri

PIANO TERRA

LEGENDA

- Ingresso Disabili 1 e 2
- Ingresso Metati
- Percorso Covid 19
- Percorso Bio-Contenimento
- Percorso No-Covid 19
- Ingresso Donatori Sangue
- Ingresso / Percorso per T.I.N. Oncologia Ematologia e Dermatologia
- Ingresso Disabili no-Covid 19
- Percorso Personale In Divisa
- Percorso Personale In Abiti Civili

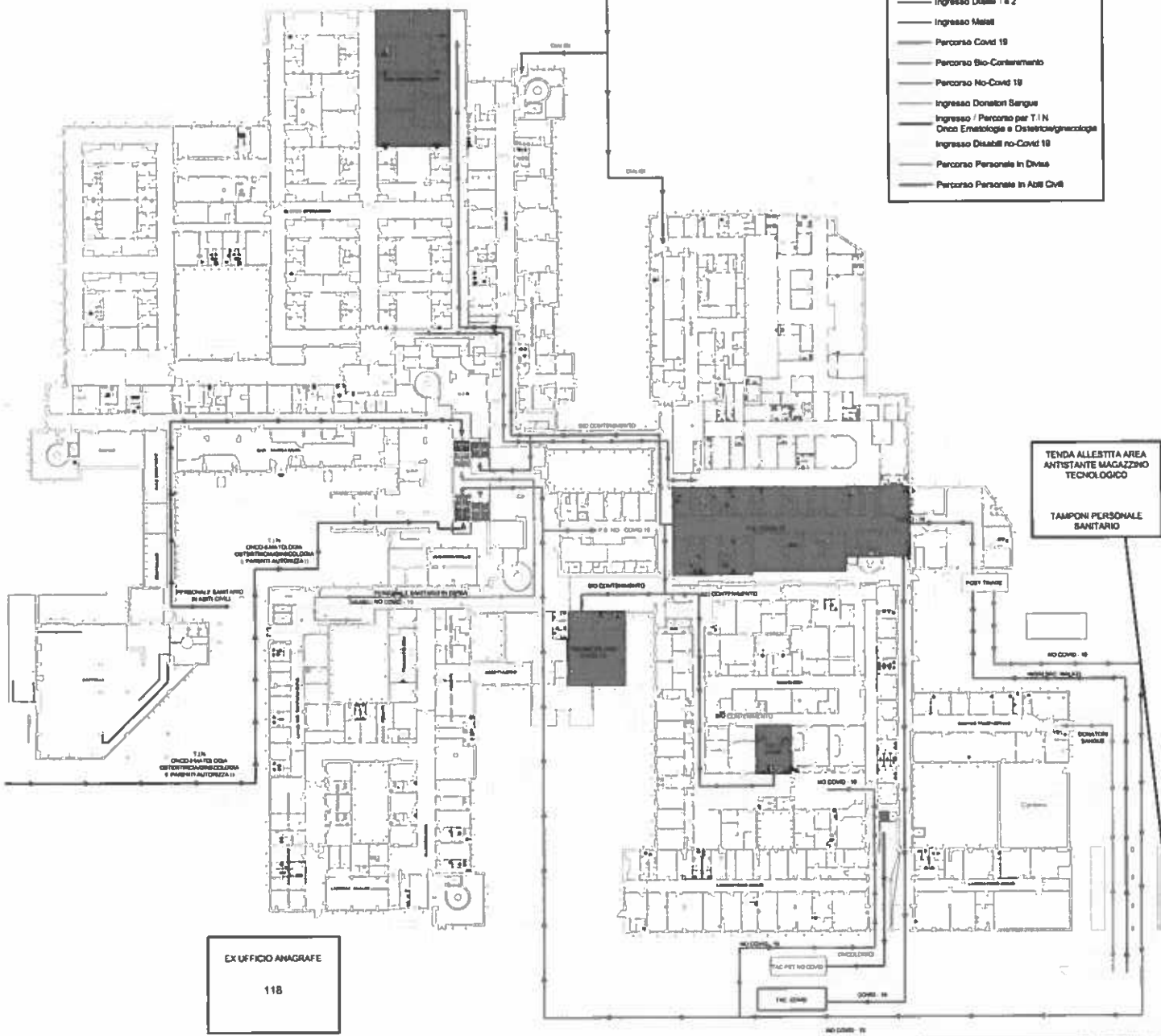

PIANO PRIMO

Ex Rianimazione - Covid

Ala Nord - No Covid
Neurirurgia

Ala Ovest - No Covid
Oculistica

Ingresso solo
personale sanitario pulito

Ala Est - No Covid
Cardiologia - U.T.I.C.

Ala Sud - No Covid
Psichiatria

Ingresso Covid Psichiatrici
da ascensore Piano Terra

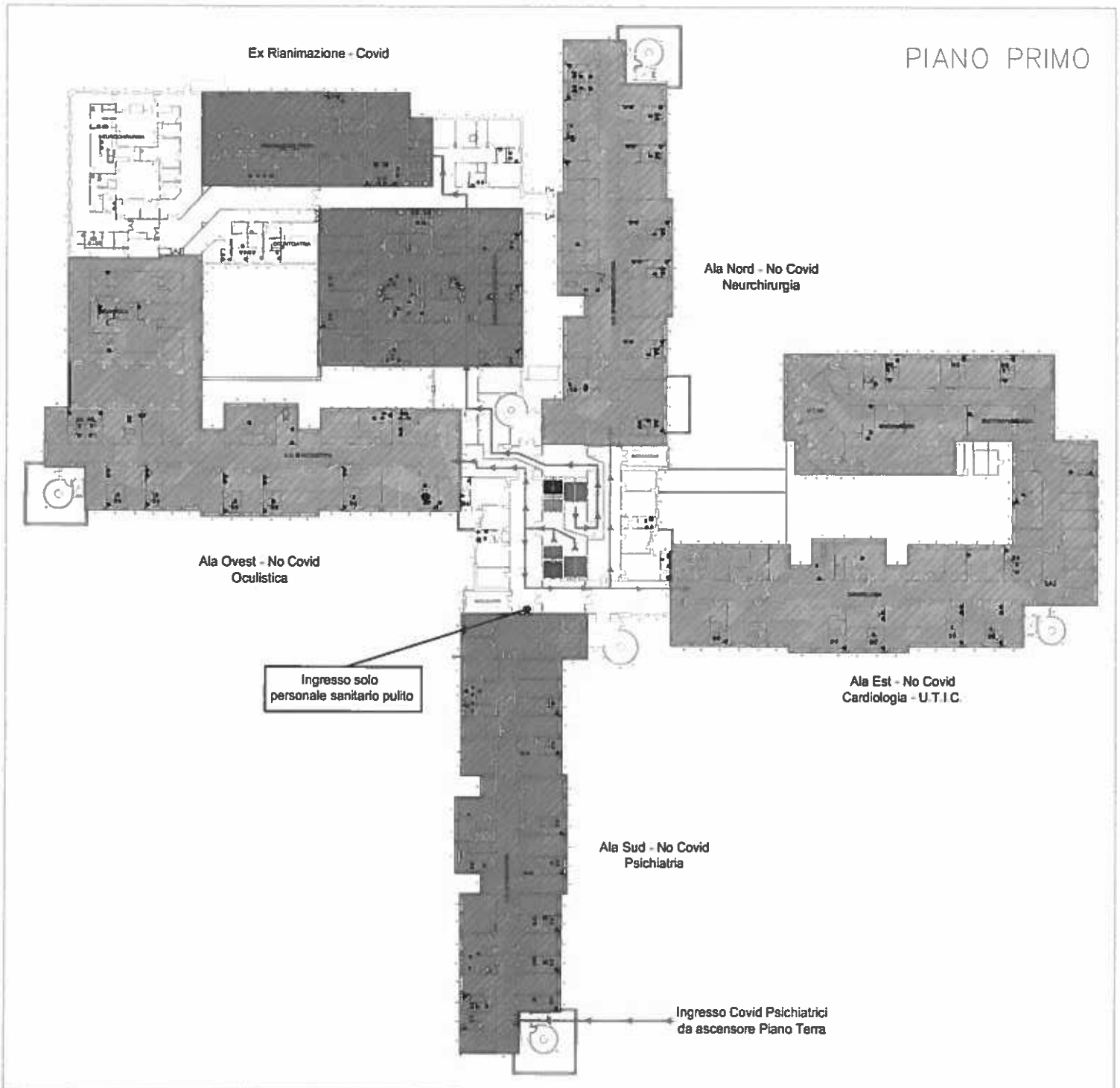

PIANO SECONDO

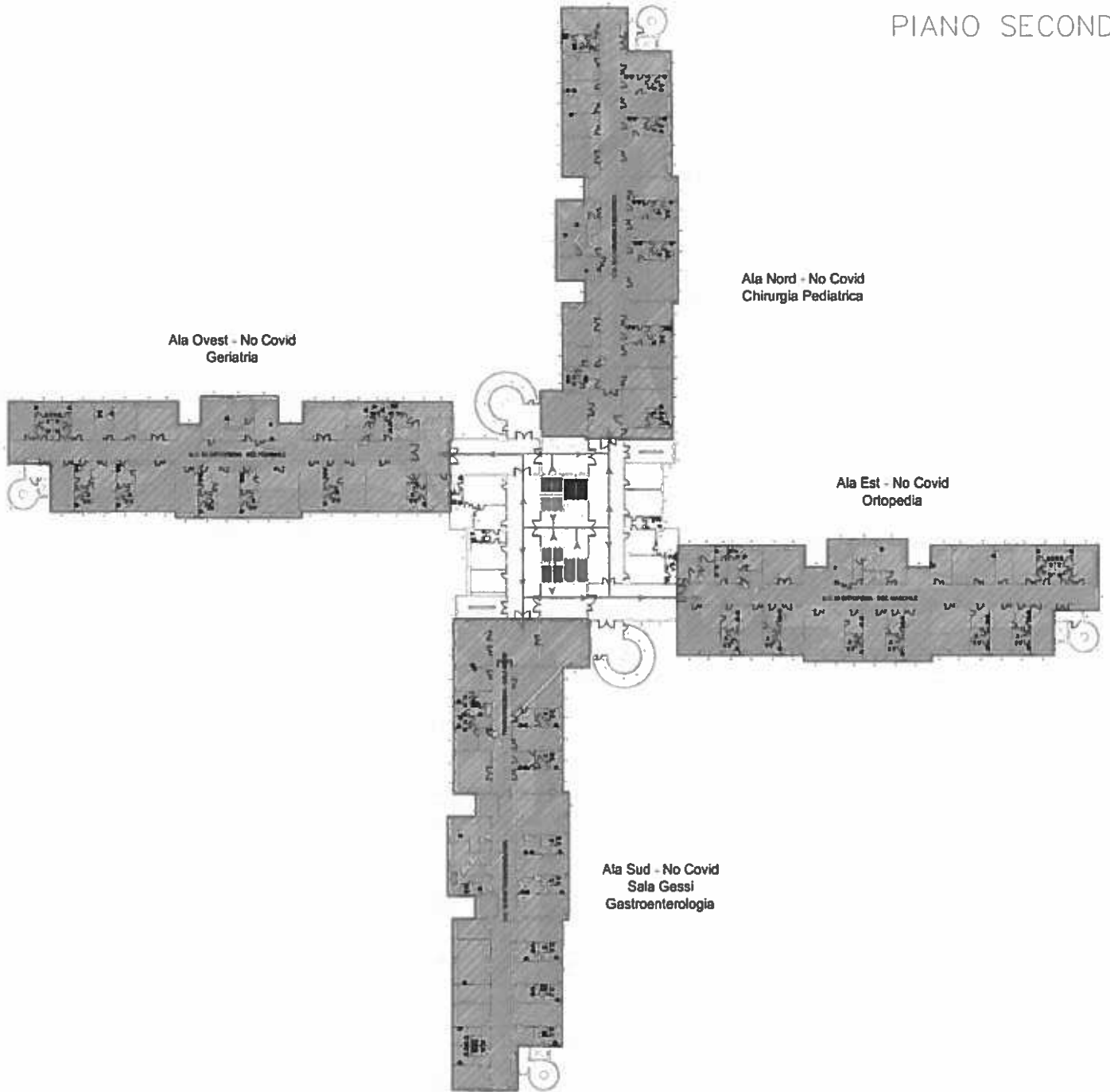

PIANO TERZO

Ala Nord - No Covid
Pediatría

Ala Ovest - No Covid
Chirurgia - Ch. Plastica - Urologia

Ala Est - No Covid
Chirurgia Toracica

Ala Sud - No Covid
Emergenza Pulito

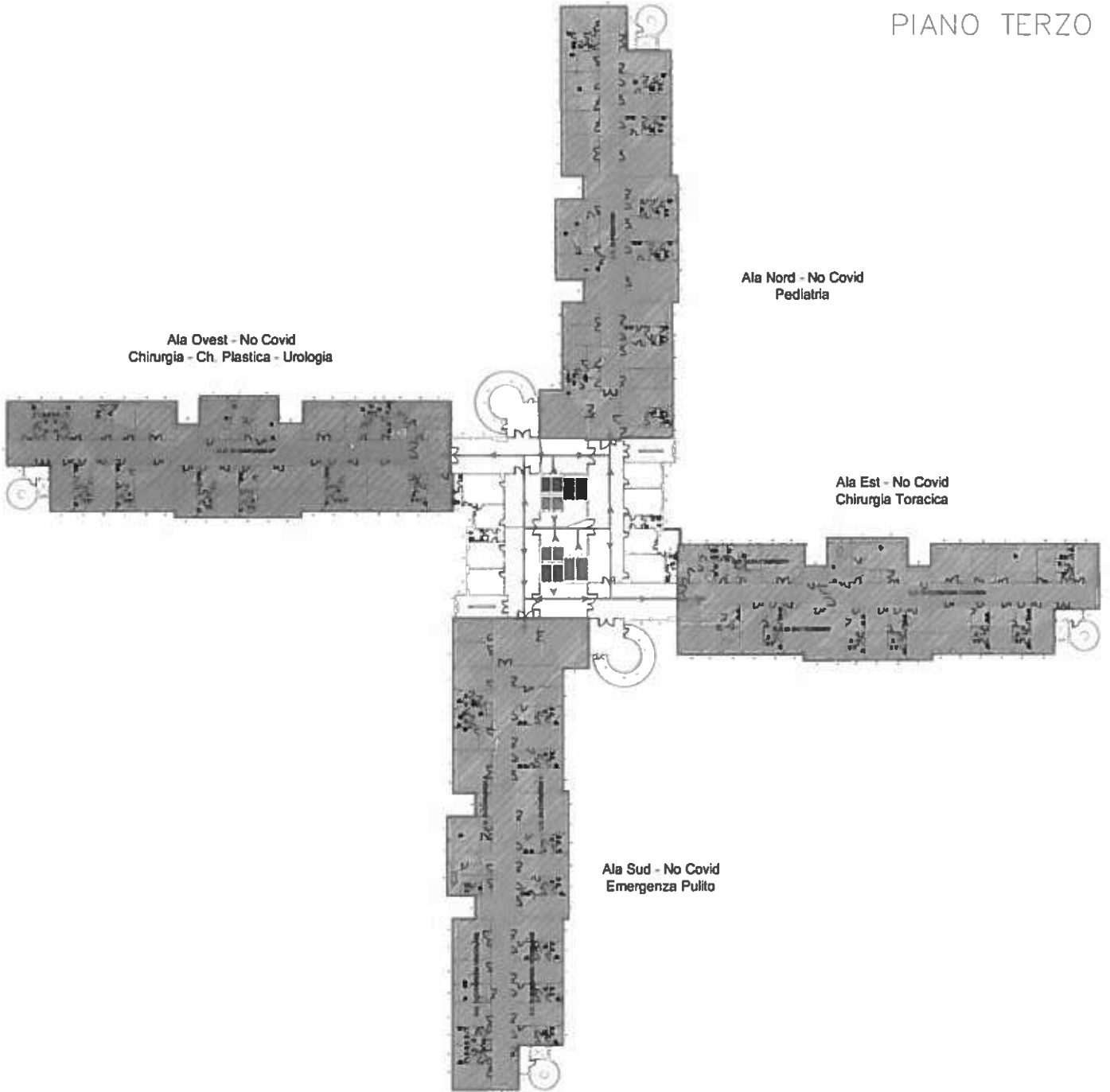

PIANO QUARTO

Ala Nord - No Covid
Ginecologia

Ala Ovest - No Covid
Sala Parto

Ala Est - No Covid
Otorino

Ala Sud - No Covid
Ostetricia

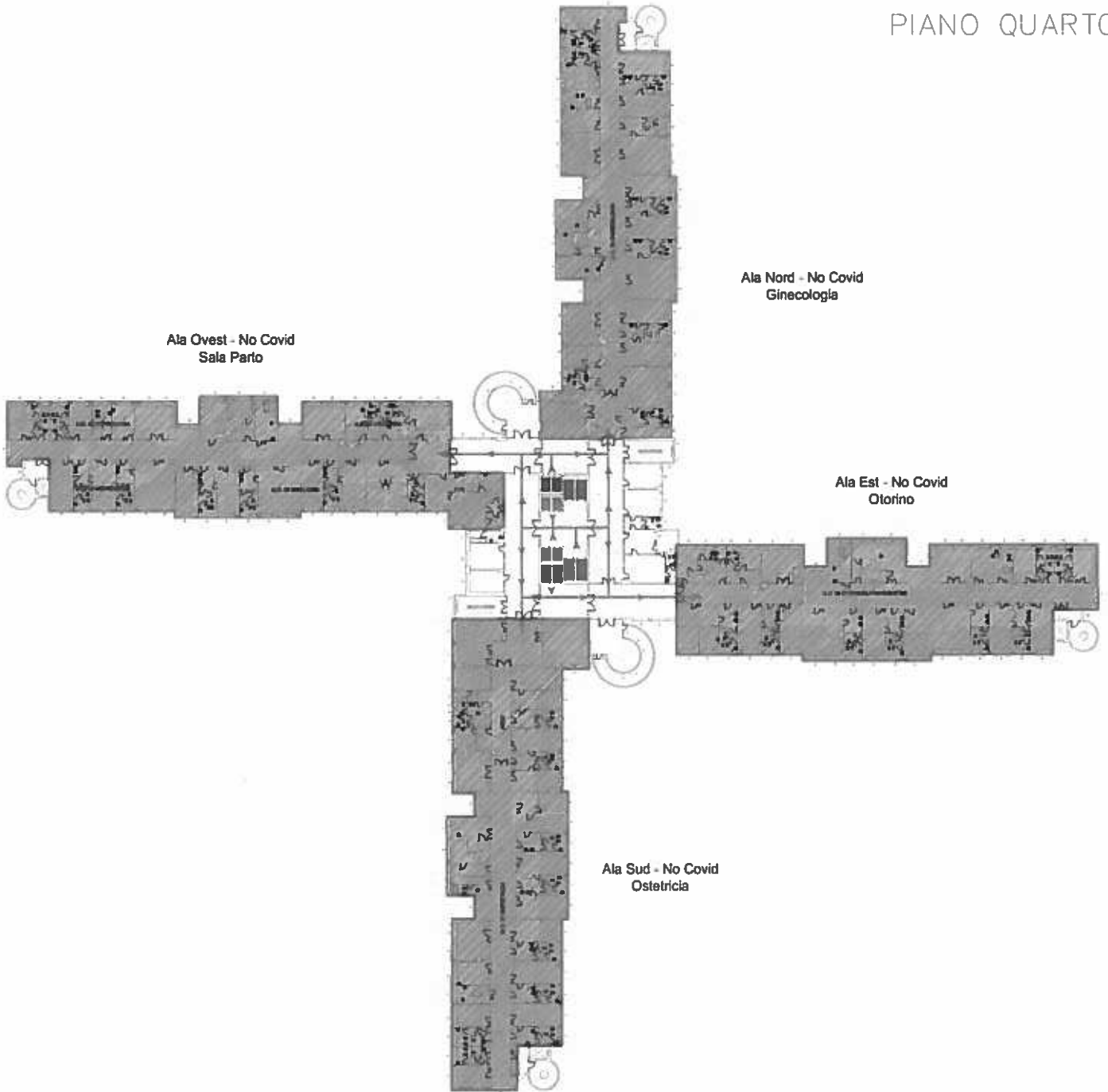

PIANO QUINTO

Ala Nord - No Covid
DH Oncologia - DH Ematologia

Ala Ovest - No Covid
Ematologia

Ala Est - No Covid
Oncologia

Ala Sud - No Covid
Ematologia

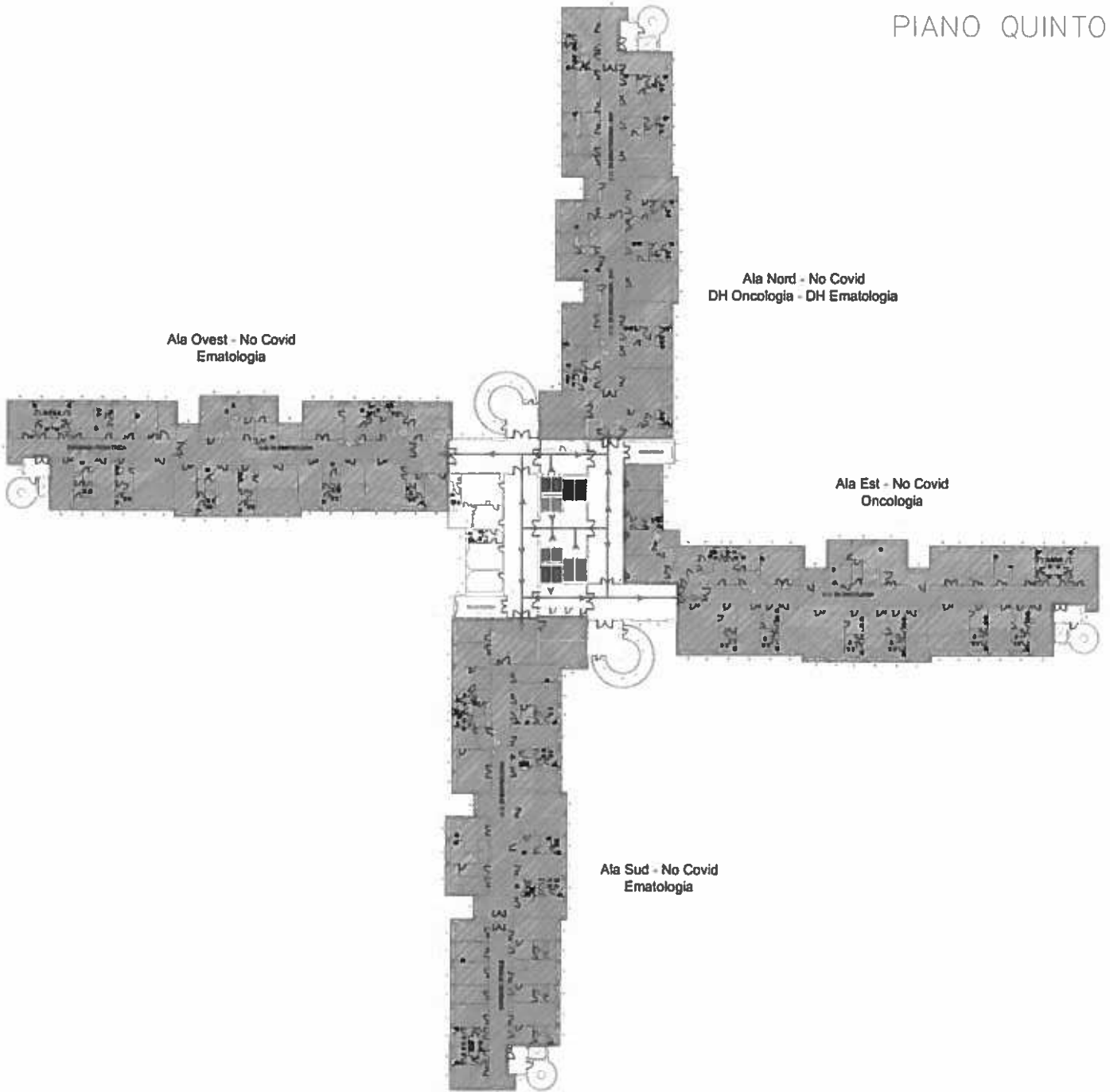

PIANO SESTO

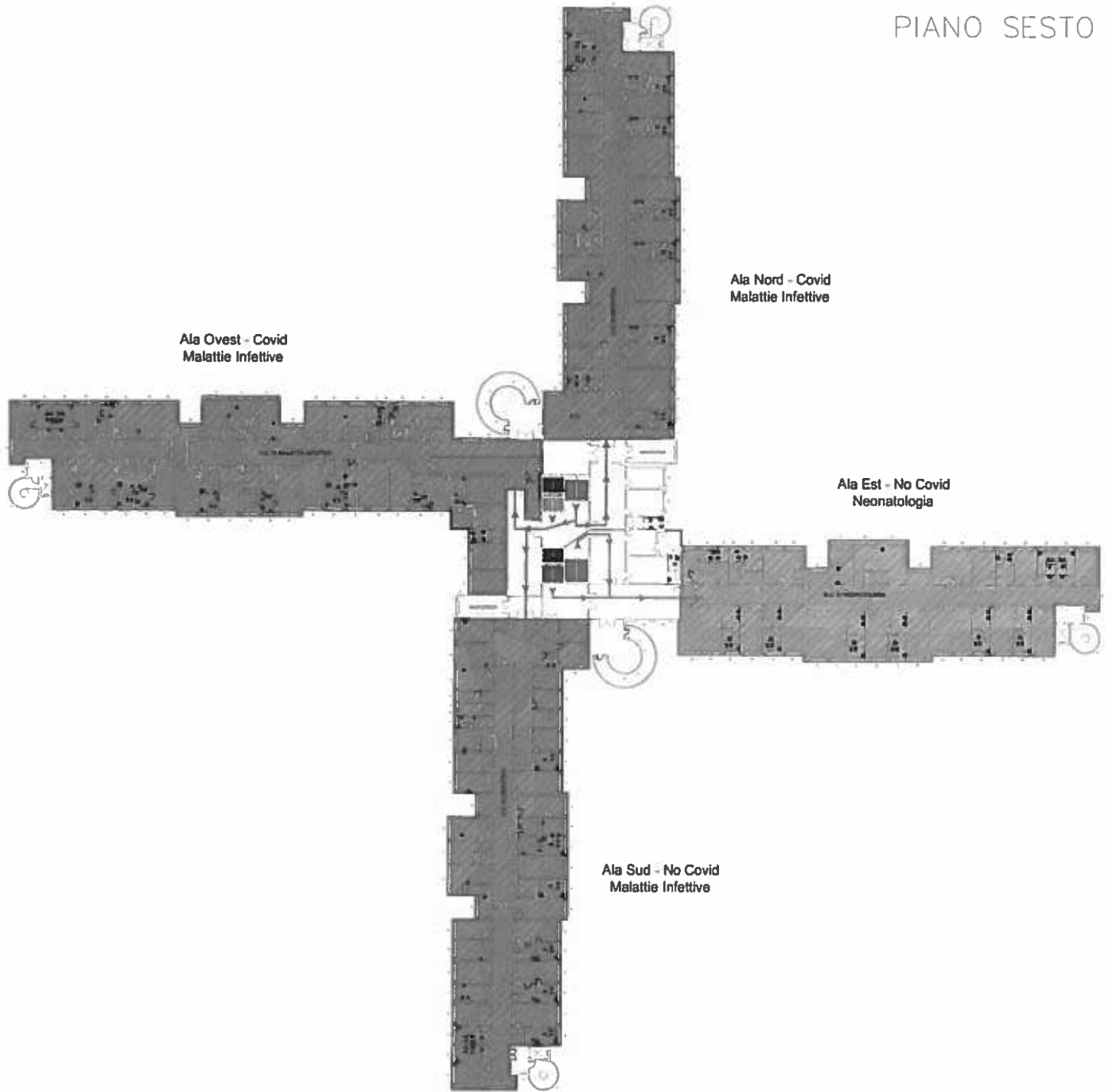

PIANO SETTIMO

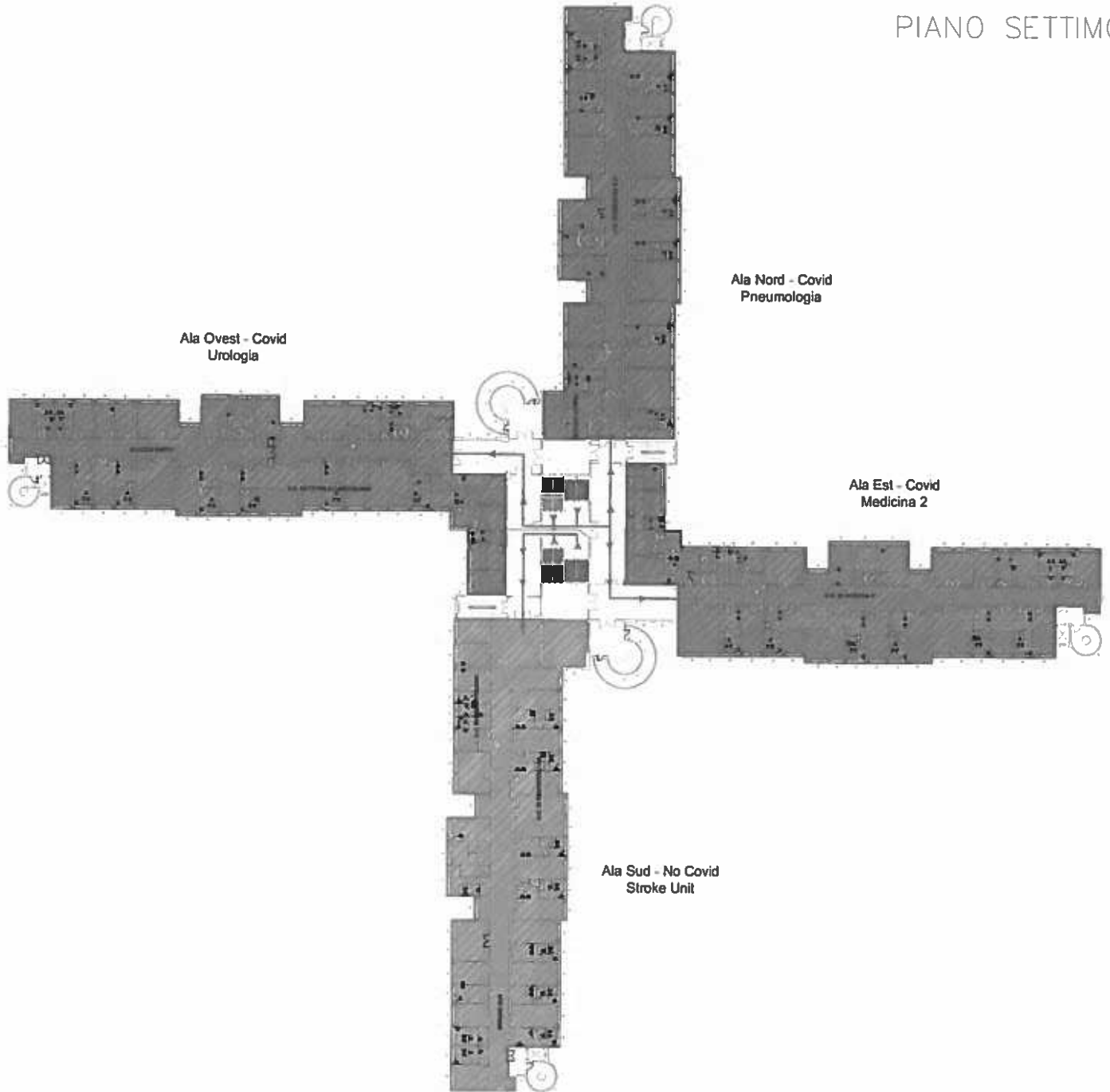

PIANO OTTAVO

Ala Ovest - No Covid
Dermatologia

Ala Nord - No Covid
Ambulatori di Medicina

Ala Est - Cantiere

Ala Sud - Covid
Multidisciplinare

Ala Sud - Carcere

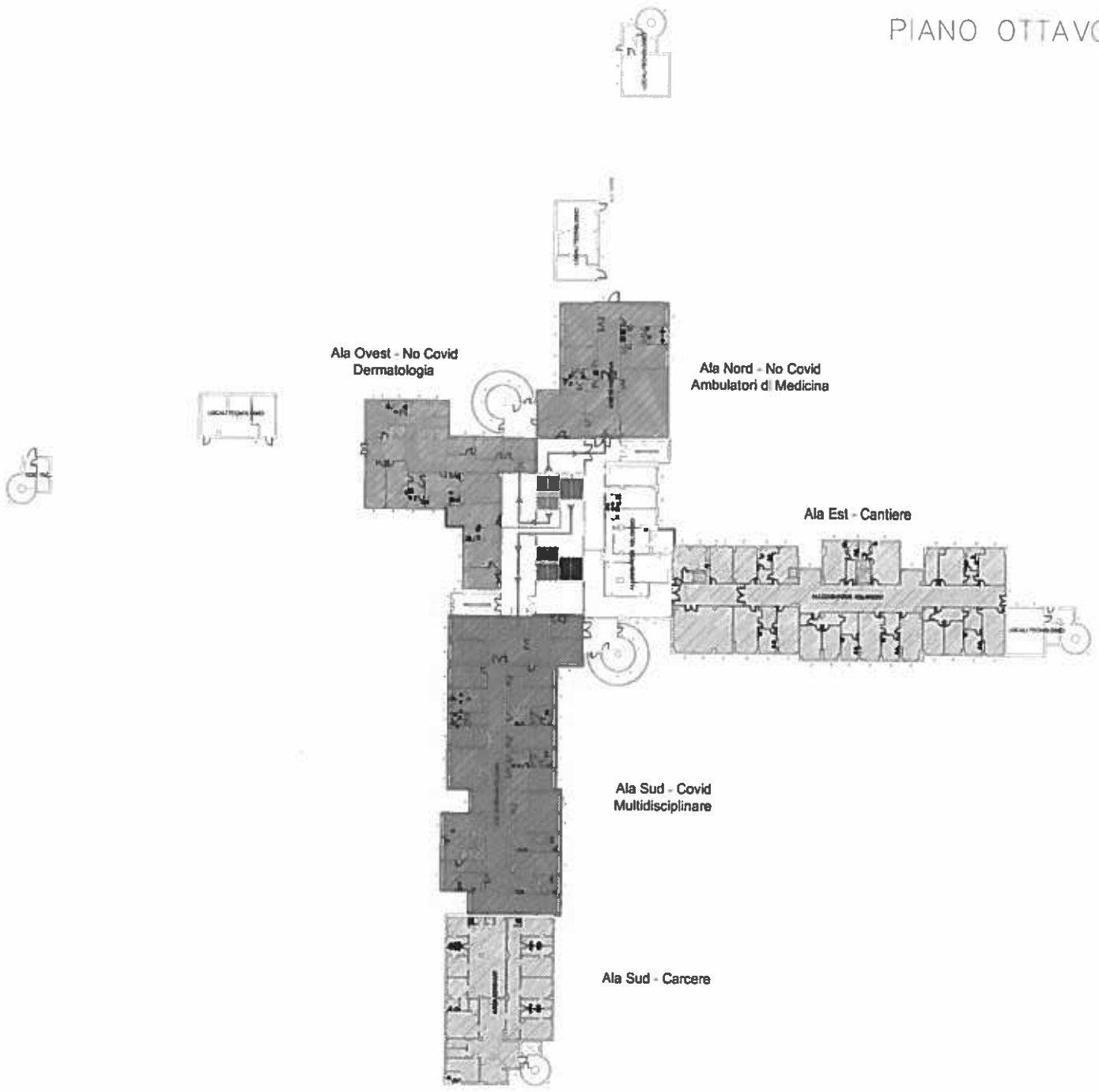

Allegato B Originale

Il Direttore dell'U.O.C. proponente, con la sottoscrizione, a seguito dell'istruttoria effettuata, attesta la regolarità tecnica e amministrativa nonché la legittimità del presente provvedimento

Il Responsabile del Servizio Prevenzione
e Protezione Aziendale
Ing. Antonio Busich

Il Direttore Medico del P.O.
di Pescara
Dr. Valterio Fortunato

Il Direttore dell'U.O.C. proponente attesta che la spesa risulta imputata sulla voce di conto n. del Bilancio Economico Preventivo Anno 2020.

Il Responsabile del Servizio Prevenzione
e Protezione Aziendale
Ing. Antonio Busich

Il Direttore Medico del P.O.
di Pescara
Dr. Valterio Fortunato

Ai sensi del D. Lgs. 502/92 e successive modificazioni ed integrazioni, i sottoscritti esprimono il seguente parere sul presente provvedimento:

favorevole

non favorevole per le seguenti motivazioni

favorevole

IL DIRETTORE AMMINISTRATIVO
Dott. Paolo Zappalà

non favorevole per le seguenti motivazioni

IL DIRETTORE SANITARIO
Dr. Antonio Caponetti

IL DIRETTORE GENERALE R.F.
Dr. Antonio Caponetti

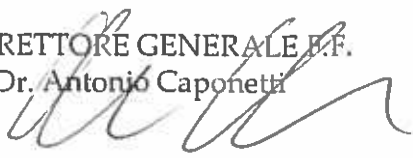

Il presente provvedimento viene pubblicato all'albo on line dell'Ausl di Pescara
in data **06 APR, 2020** ove rimarrà affisso per un periodo non inferiore a n. 15 giorni consecutivi

- X Il presente provvedimento è immediatamente esecutivo a seguito della pubblicazione all'albo on line dell'Ausl di Pescara
- Il presente provvedimento è soggetto al controllo da parte della Giunta Regionale

Il presente provvedimento viene trasmesso:

per l'esecuzione a:

- UOS Dip Prev. Sic. Int.
- PO Pescara DS
-
-
-

per conoscenza a:

-
-
-

alla Giunta Regionale in data _____ con nota prot. _____

alla Conferenza dei Sindaci in data _____ con nota prot. _____

al Collegio Sindacale in data _____ con nota prot. _____

U.O.C. Affari Generali e Legali
Il funzionario incaricato

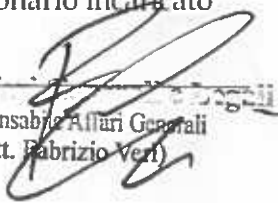

Il Responsabile Affari Generali
(dott. Fabrizio Veni)



AZIENDA SANITARIA LOCALE PESCARA

Via R. Paolini, 45 - 65124 Pescara

Cod. Fisc. e P.IVA 01397530682

Tel: 085 4251

Azienda pubblica

Prot. n. 0049833/20

Pescara, 08/04/2020

Oggetto: Deliberazione n. 395 del 06/04/2020 - Emergenza COVID-19 –Misure di contenimento del rischio biologico: Approvazione regolamentazione e modalità di accesso e transito all'interno del Presidio Ospedaliero di Pescara. Trasmissione aggiornamento.

Ai Direttore Medico del P.O.
di Pescara

Ai Direttori di Dipartimento P.O. Pescara

Ai Direttori UU.OO.CC. /UU.OO.SS.DD.
P.O. Pescara

Ai titolari di P.O.S. – P.O. Pescara

Ai Coordinatori UU.OO.CC. P.O. Pescara

A tutti i dipendenti

Loro sedi

Di seguito alla deliberazione n. 395 del 06/04/2020 concernente l'oggetto, in allegato alla presente si trasmette l'aggiornamento della Relazione del Gruppo di lavoro e correlate Planimetrie per l'individuazione degli accessi e dei percorsi interni del P.O di Pescara.

Si porgono distinti saluti.

Il Datore di Lavoro
Dr. Antonio Caponetti

All.: c.s.



EMERGENZA COVID-19

contenimento del rischio biologico
Servizio Prevenzione e Protezione per la Sicurezza Interna



Relazione del Gruppo di lavoro per l'individuazione degli accessi e dei percorsi interni del P.O. di Pescara

Edizione 2 rev.1

Aprile 2020



EMERGENZA COVID-19

contenimento del rischio biologico

Servizio Prevenzione e Protezione per la Sicurezza Interna



PREMESSA

L'evoluzione dell'epidemia COVID 19 in corso ha comprovato la necessità di ridurre il rischio di contagio, contenendo il più possibile la possibilità di entrare in contatto con soggetti potenzialmente infetti. A tal fine si rende necessario attuare ogni possibile misura di prevenzione/protezione della salute degli operatori sanitari, del personale amministrativo e di supporto, oltre che delle ditte esterne che a vario titolo prestano la propria opera professionale all'interno del Presidio Ospedaliero di Pescara, nel rispetto delle Indicazioni ad interim per un utilizzo razionale delle protezioni per infezione da SARS-CoV-2 nelle attività sanitarie e socio-sanitarie (assistenza a soggetti affetti da COVID-19) nell'attuale scenario emergenziale SARS-COV-2 – aggiornato al 28 marzo 2020 elaborate dal Gruppo di Lavoro ISS Prevenzione e Controllo delle Infezioni e delle disposizioni e raccomandazioni già emanate in ambito nazionale, regionale e aziendale e comunicate ai singoli dipendenti. A tal proposito, per il tempo necessario per la realizzazione del nuovo ospedale riservato ai malati di coronavirus nella palazzina dell'ex Ivap, si illustrano le nuove disposizioni sulle modalità di accesso e di transito risultanti dal Gruppo di lavoro istituito all'interno del Servizio Prevenzione e Protezione della Sicurezza Interna aziendale, con la partecipazione della Direzione Medica del Presidio. Comprendendo il disagio che deriverà da queste disposizioni si ringrazia tutti per la comprensione e la collaborazione prestate.

AREE COVID-19

Piano Terra

- Pronto Soccorso e triage COVID-19
- Radiologia COVID-19 (TAC esterna)
- Ambulatorio di Traumatologia COVID-19
- Sale operatorie COVID-19 n.3 e 4

1° Piano

- Ex Rianimazione (ala ovest)
- Ambulatori COVID-19 (ala ovest)
- Psichiatria COVID-19 (ala sud)

6° Piano

- Malattie infettive (ala ovest)
- ex Geriatria ala SUD,
- Ex Geriatria ala Nord

7° Piano

- Ex-Urologia (ala ovest)
- Pneumologia (ala nord)
- Medicina (ala est)

8° Piano

- Reparto Multidisciplinare Chirurgico COVID-19 (ala sud)
- Ecografia Internistica COVID-19 (ala sud)

REGOLAMENTAZIONE ACCESSI ESTERNI

PRONTO SOCCORSO => Oltre le ambulanze e gli utenti P.S. devono accedere dal Pronto Soccorso **TUTTI GLI UTENTI COVID-19 POSITIVI** (asintomatici, sospetti, con infezione in corso ecc.) per qualunque motivo si rechino in ospedale. Le ambulanze e gli utenti accedono tutti al **Triage Emergenza COVID-19**, collocato all'ingresso, ed in base all'esito della valutazione afferiscono al percorso dedicato:

1. Il paziente valutato COVID-19 positivo (con infezione in corso ecc.) accede al Pronto Soccorso per le necessarie prestazioni.

In caso necessiti di prestazioni di esame TC viene trasferito, munito di mascherina chirurgica, attraverso l'uscita posteriore del P.S. presso la Radiologia. All'attivazione della Radiologia COVID-19 (TAC esterna) verrà trasferito attraverso il percorso indicato nella planimetria allegata, uscita interna anteriore P.S. => corridoio verso Poliambulatori e uscita lato mare dedicata. La divisione del percorso dall'Area NO-COVID-19 è garantita dal posizionamento di sistemi di separazione. Nel caso il paziente non possa indossare la mascherina chirurgica in quanto non collaborante, dispnoico, con CPAP o NIV in corso è necessario utilizzare la barella con isolatore di biocontenimento.

In caso necessiti di prestazioni di traumatologia viene trasferito, munito di mascherina chirurgica, presso l'Ambulatorio di Traumatologia COVID-19, attraverso il percorso indicato nella planimetria allegata: uscita interna posteriore P.S. => a sinistra e quindi nell'atrio adiacente.

In caso necessiti di consulenza specialistica viene trattenuto all'interno del P.S. e visitato in loco dal medico specialista di pertinenza.

In caso necessiti di ricovero viene destinato nell'Area COVID-19 medica o nel Reparto Multidisciplinare Chirurgico COVID-19 (8° piano - ala sud).

In caso necessiti di trattamento di emergenza (UTIC, Stroke ecc.), una volta trattato sarà ricollocato sempre nell'Area Covid-19 medica o nel Reparto Multidisciplinare Chirurgico COVID-19.

In caso necessiti di ricovero di paziente affetto da patologia psichiatrica, viene trasportato in ambulanza all'ingresso principale di Accettazione Sanitaria e accede al reparto di Psichiatria COVID-19 dall'ingresso posteriore, al 1° piano ala sud, lato via Fonte Romana, utilizzando lo stesso ascensore in uso per la sezione che ospita i detenuti. Il personale esce dall'ingresso interno, nell'area NO-COVID-19 dopo aver attraversato la zona filtro individuata nella parte del reparto utilizzata per gli ambulatori.

In caso di pazienti pediatrici positivi, vista l'esiguità dei casi, si ritiene di ricoverarli in uno spazio dedicato all'interno del Reparto Multidisciplinare Chirurgico COVID-19 (8° piano - ala sud); i minori potranno essere accuditi da un solo genitore dopo che questo sia stato adeguatamente informato sui rischi, istruito sulle precauzioni ed abbia sottoscritto una liberatoria sul potenziale contagio.

2. Il paziente giudicato COVID-19 asintomatico o sospetto viene spostato nel reparto di pertinenza, munito di mascherina chirurgica, attraverso il percorso indicato nella planimetria allegata: uscita posteriore P.S. => a destra nel corridoio adiacente alla Rianimazione e alla Dialisi 1 => a sinistra nell'atrio fino agli ascensori dedicati G3 e G4. Nel caso il paziente non può indossare la mascherina chirurgica in quanto non collaborante, dispnoico, con CPAP o NIV in corso è necessario utilizzare la barella con isolatore di biocontenimento. La divisione del percorso dall'Area NO-COVID-19 è garantita dal posizionamento di sistemi di separazione.
3. Il paziente giudicato COVID-19 negativo viene trasferito/indirizzato per le necessarie prestazioni al Pronto Soccorso No-Covid, allocato nel ex-OB1, attraverso il percorso indicato nella planimetria allegata, uscita esterna P.S. => ingresso principale Accettazione Sanitaria. La divisione del percorso dall'Area COVID-19 è garantita dal posizionamento di sistemi di separazione.

In caso necessiti di prestazioni di traumatologia viene trasferito/indirizzato presso Ambulatorio di Traumatologia NO-COVID-19 al 2° piano ala sud, attraverso il percorso indicato nella planimetria

allegata e utilizzando gli ascensori dedicati. La divisione del percorso dall'Area COVID-19 è garantita dal posizionamento di sistemi di separazione.

In caso necessiti di consulenze e/o ricovero, viene trasferito/indirizzato nel reparto di pertinenza attraverso il percorso indicato nella planimetria allegata e utilizzando gli ascensori dedicati G1, G2. La divisione del percorso dall'Area COVID-19 è garantita dal posizionamento di sistemi di separazione.

In caso necessiti di consulenza psichiatrica, questa viene effettuata all'interno del P.S., in caso sia necessario il ricovero sarà indirizzato a Reparti di Psichiatria di altre ASL.

In ogni reparto si ritiene sempre indicato approntare una stanza di degenza contigua all'ingresso, dove collocare i pazienti neoricoverati. È necessario munirli obbligatoriamente di mascherina chirurgica fin tanto che non si ha la risposta dei Test al Coronavirus e poi in base all'esito trattenerli o spostarli nei reparti dedicati.

Ingresso Centro Trasfusionale => Tutti gli Utenti C.T. NO-COVID-19

L'accesso interno è riservato ai soli operatori.

Ingresso Poliambulatorio => Utenti poliambulatorio NO-COVID-19.

L'accesso è consentito solo attraverso le porte lato colli ed il transito è consentito fino agli ascensori come da planimetria. La divisione del percorso dall'Area COVID-19 è garantita dal posizionamento di sistemi di separazione.

Ingresso Accettazione Sanitaria => Ambulanze e utenti non deambulanti NO-COVID-19.

Gli utenti sono indirizzati nell'atrio verso ascensori F5-F6. La divisione del percorso dall'Area COVID-19 è garantita dal posizionamento di sistemi di separazione.

Ingresso sotto la Direzione Sanitaria => Utenti non deambulanti NO-COVID-19.

Gli utenti sono indirizzati nell'atrio verso ascensori F5-F6. La divisione del percorso dall'Area COVID-19 è garantita dal posizionamento di sistemi di separazione.

Ingresso utenti Madonnina => Utenti deambulanti NO-COVID-19.

Gli utenti sono indirizzati nell'atrio verso ascensori F5-F6. Gli utenti Onco-ematologia sono indirizzati verso l'ascensore F7, gli utenti TIN, Ostetricia e Ginecologia sono indirizzati verso l'ascensore F8. La divisione del percorso dall'Area COVID-19 è garantita dal posizionamento di sistemi di separazione.

Ingresso chiesa => I dipendenti che hanno lo spogliatoio all'interno della Unità Operativa, utilizzano in abiti civili gli ascensori F1 ed F2 o la scala adiacente, i centralinisti e gli operatori del blocco operatorio.

Ingresso posteriore lato via Rigopiano => Pazienti dializzati

Ingresso silos sotterraneo => I dipendenti che usufruiscono dello spogliatoio centralizzato, raggiungono l'Unità Operativa, salendo le scale davanti alla Direzione Medica e utilizzando gli ascensori F3 ed F4 dell'atrio. La divisione del percorso dall'Area COVID-19 è garantita dal posizionamento di sistemi di separazione.

Si raccomanda il rispetto del distanziamento sociale che deve essere conservato durante tutto il tragitto e anche all'interno degli ascensori, dove si suggerisce di non accedere in numero maggiore di tre.

Inoltre È TASSATIVAMENTE VIETATO FUORIUSCIRE DAI REPARTI COVID-19, vestendo gli stessi dispositivi personali di protezione già indossati all'interno del reparto di degenza.

Al fine dell'utilizzo appropriato dei dispositivi di protezione, si raccomanda che chiunque si muova negli ambienti comuni del P.O. lo faccia indossando esclusivamente L'ABITUALE DIVISA DI LAVORO E LA MASCHERINA CHIRURGICA.

È raccomandato l'accesso al Presidio Ospedaliero solo se dotati di mascherina chirurgica.

REGOLAMENTAZIONE TRANSITO PIANI 1°- 6°- 7°- 8°

Per ciascun piano è attuata la divisione del percorso dall'Area COVID-19 è garantita dal posizionamento di sistemi di separazione e i reparti di pertinenza possono essere raggiunti attraverso il percorso indicato nelle planimetrie e utilizzando gli ascensori dedicati.

In allegato: Planimetrie Presidio Ospedaliero di Pescara con i percorsi orizzontali e verticali.

Il seguente documento è stato elaborato dal Gruppo di Lavoro di lavoro per l'individuazione degli accessi e dei percorsi interni del P.O. di Pescara, istituito all'interno del Servizio Prevenzione e Protezione della Sicurezza Interna aziendale, con la partecipazione della Direzione Medica del Presidio di Pescara:

dr. Valterio Fortunato

dr. Rocco Erasmo

ing. Antonio Busich

geom. Giuseppe Trusso

dr. Galileo Camplone

dr. Antonio Sgarro

dr.ssa Dalia Palmieri

PIANO SEMINTERRATO



PIANO TERRA

LEGENDA	
	Ingresso Dialisi 1 e 2
	Ingresso Malati
	Percorso Covid 19
	Percorso Bio-Contenimento
	Percorso No-Covid 19
	Ingresso Donatori Sangue
	Ingresso / Percorso per T.I.N. Onco Ematologia e Ostetricia/ginecologia
	Ingresso Disabili no-Covid 19
	Percorso Personale in Divisa
	Percorso Personale in Abiti Civili

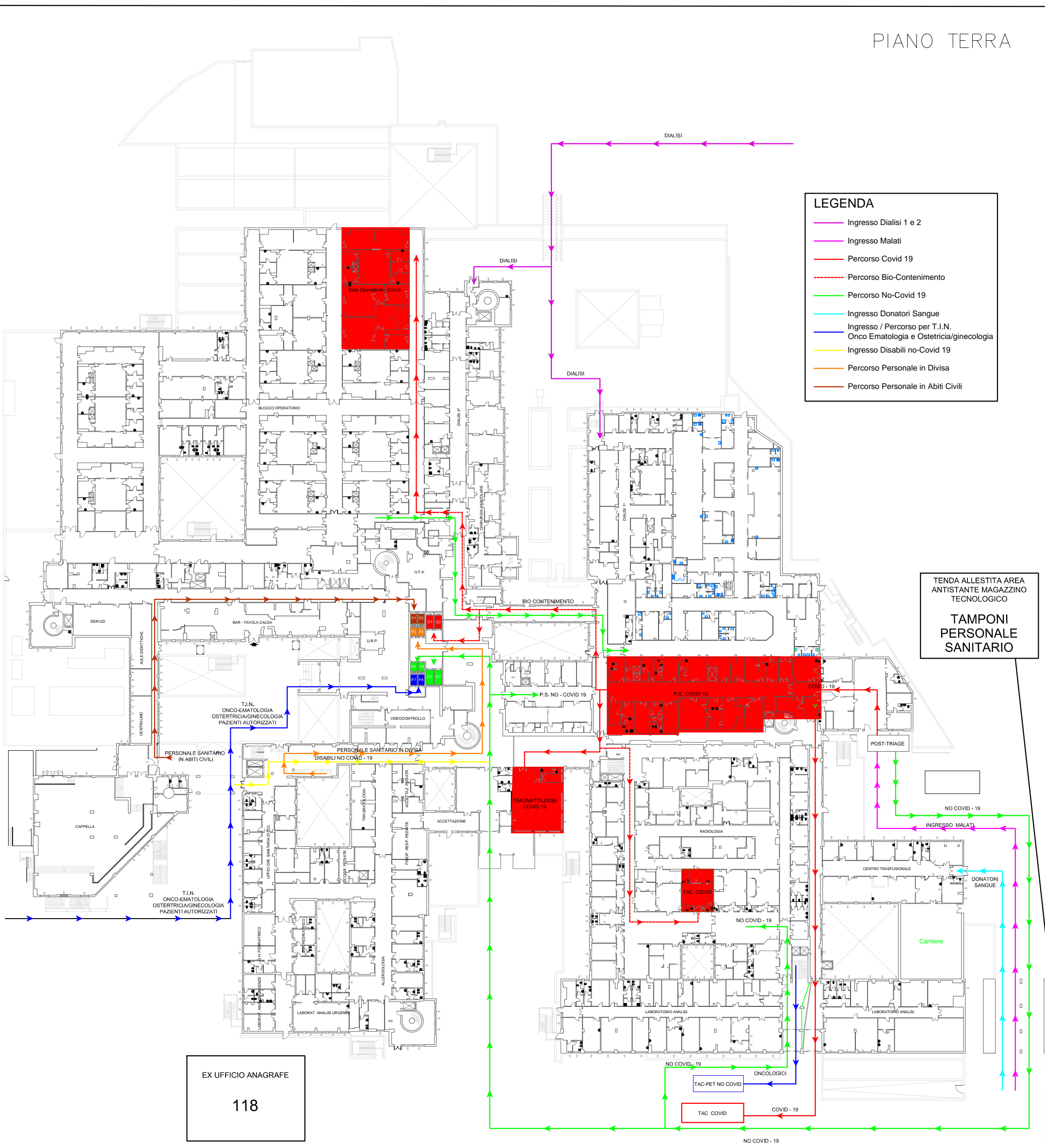

TENDA ALLESTITA AREA ANTISTANTE MAGAZZINO TECNOLOGICO
TAMPONI PERSONALE SANITARIO

EX UFFICIO ANAGRAFE
118

NO COVID - 19

PIANO PRIMO

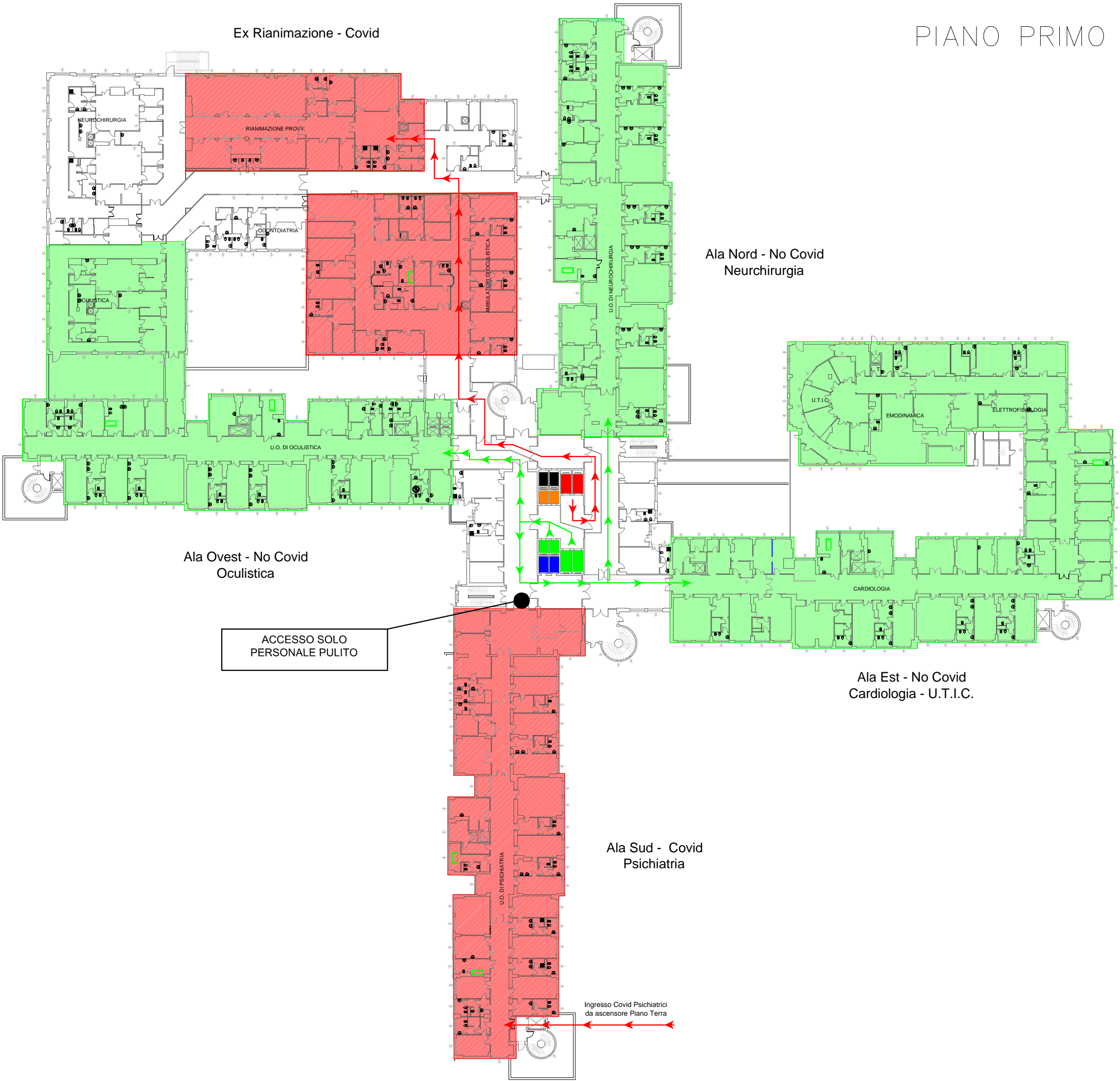

PIANO SECONDO

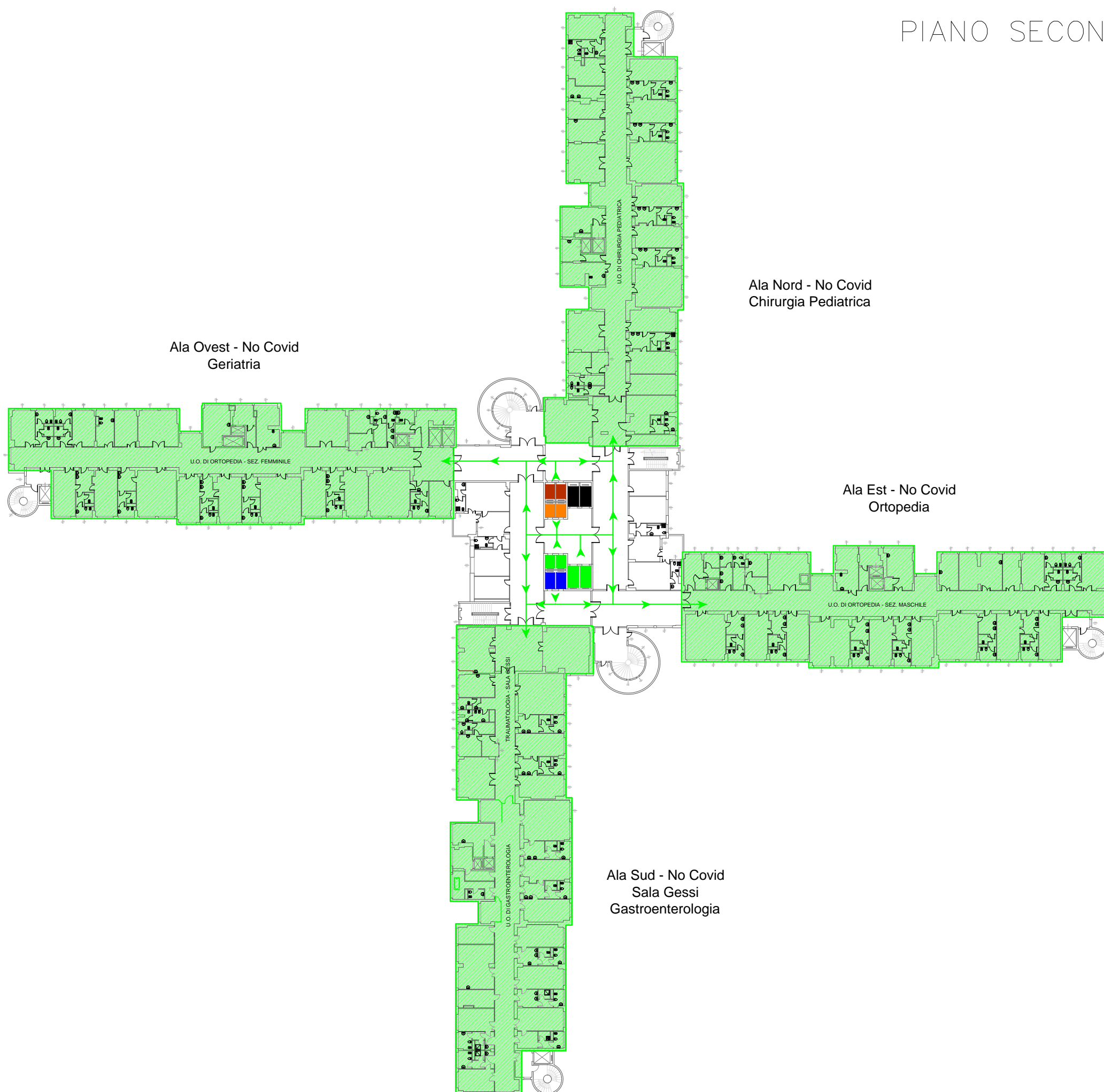

PIANO QUARTO

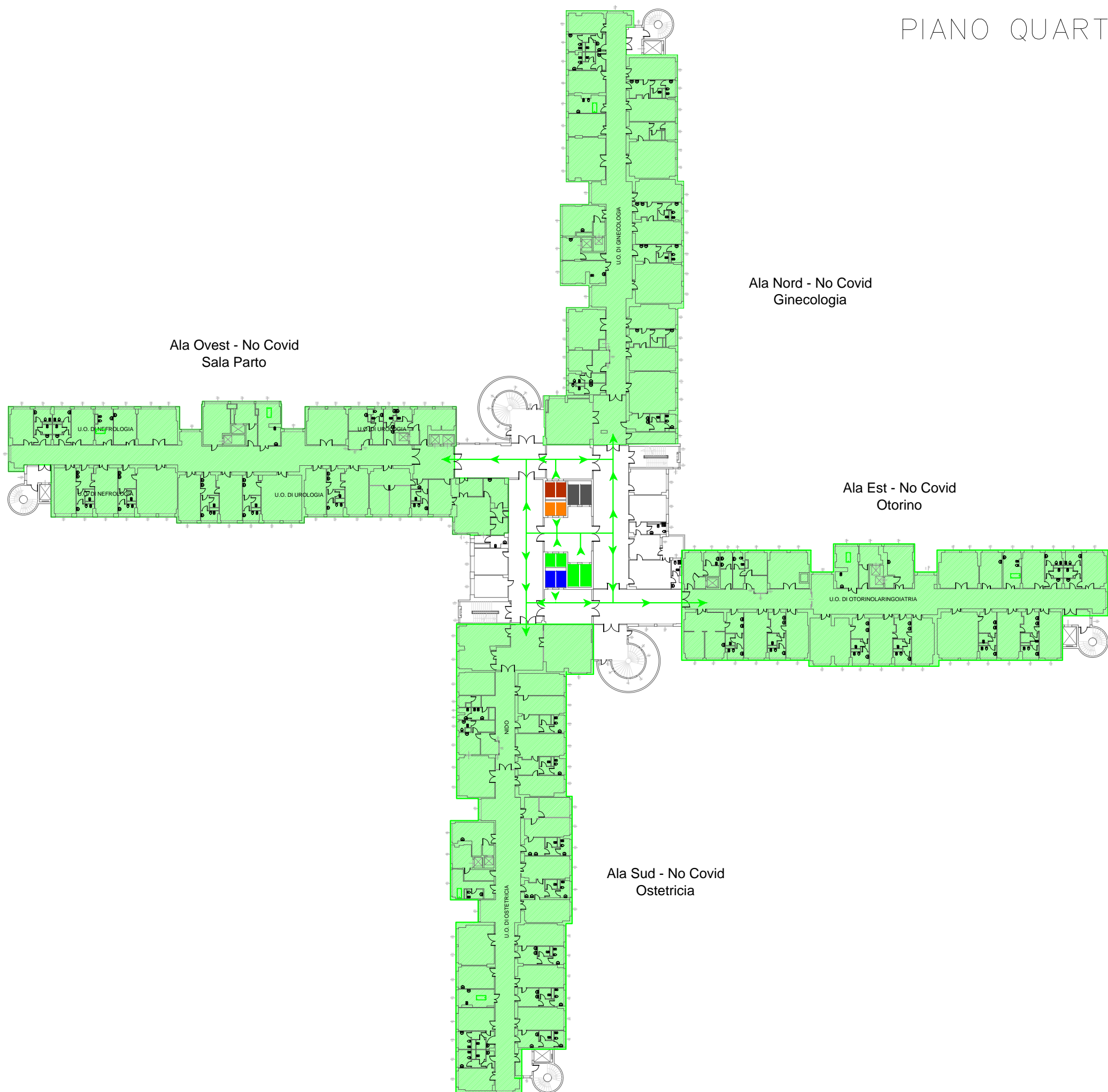

PIANO QUINTO

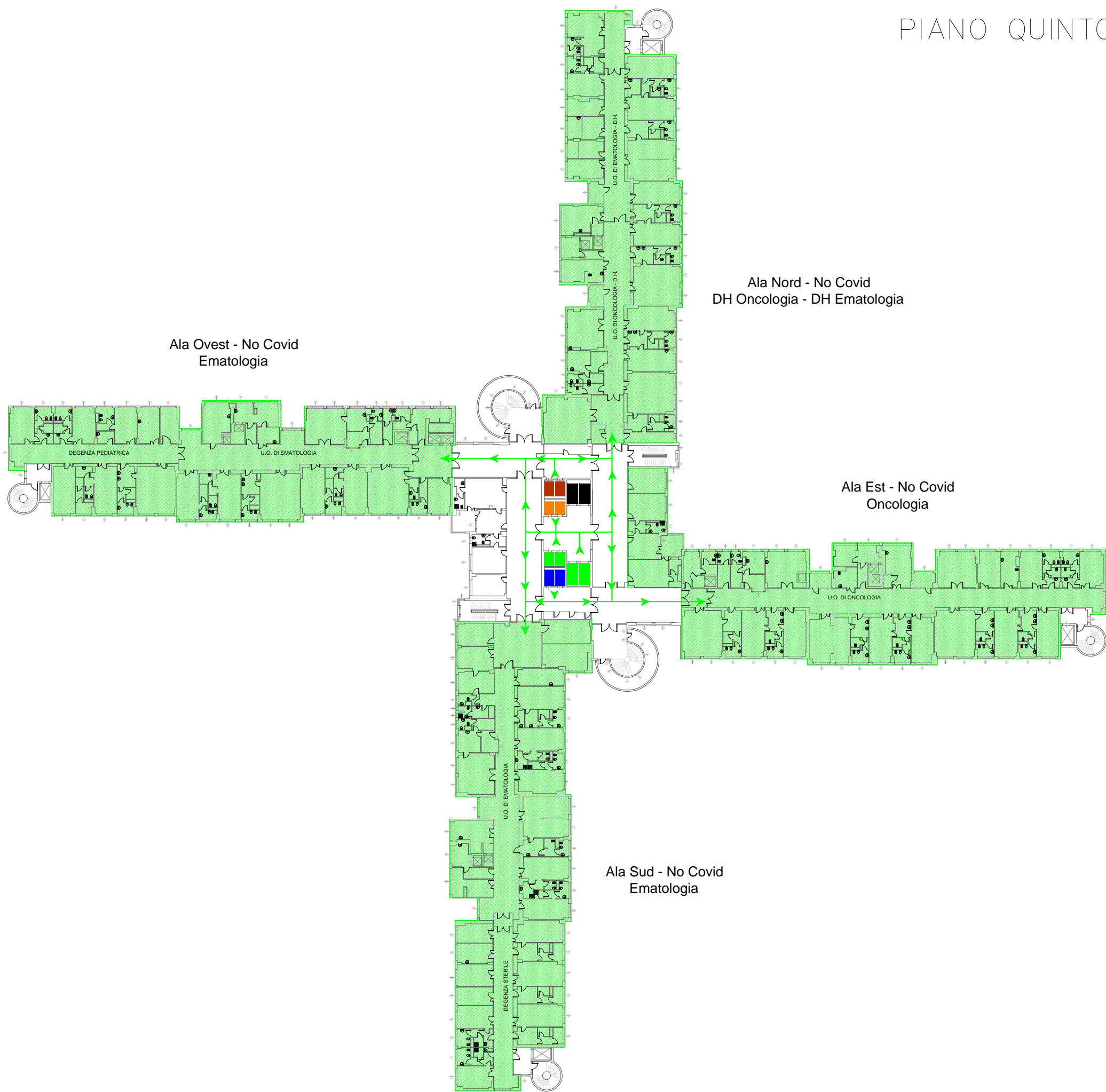

PIANO SESTO



PIANO SETTIMO

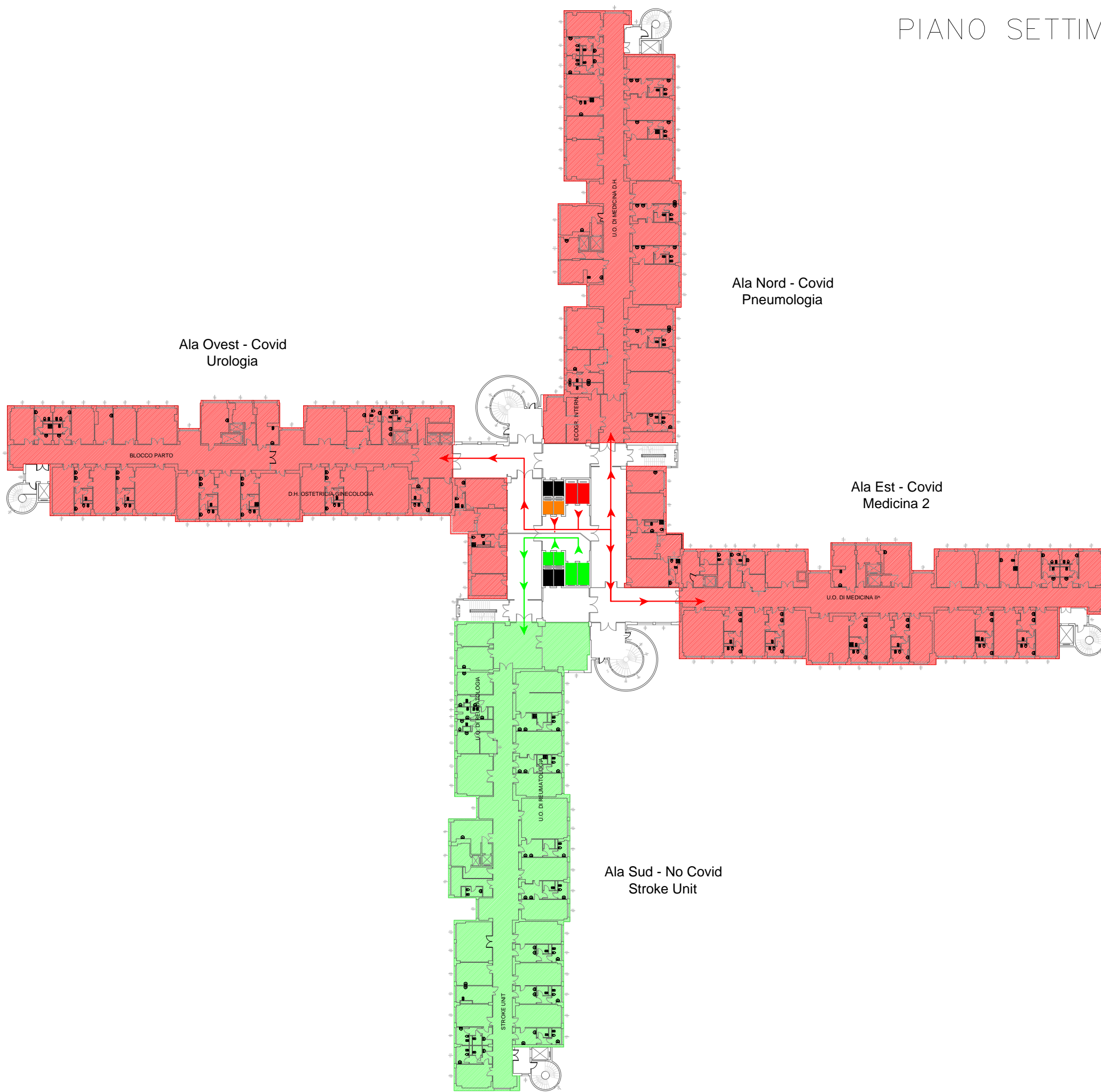

PIANO OTTAVO

